



# REFORMAS E BENFEITORIAS NAS INSTALAÇÕES

DO CONSELHO DA JUSTIÇA FEDERAL  
2021 | 2022



JUSTIÇA FEDERAL  
Conselho da Justiça Federal

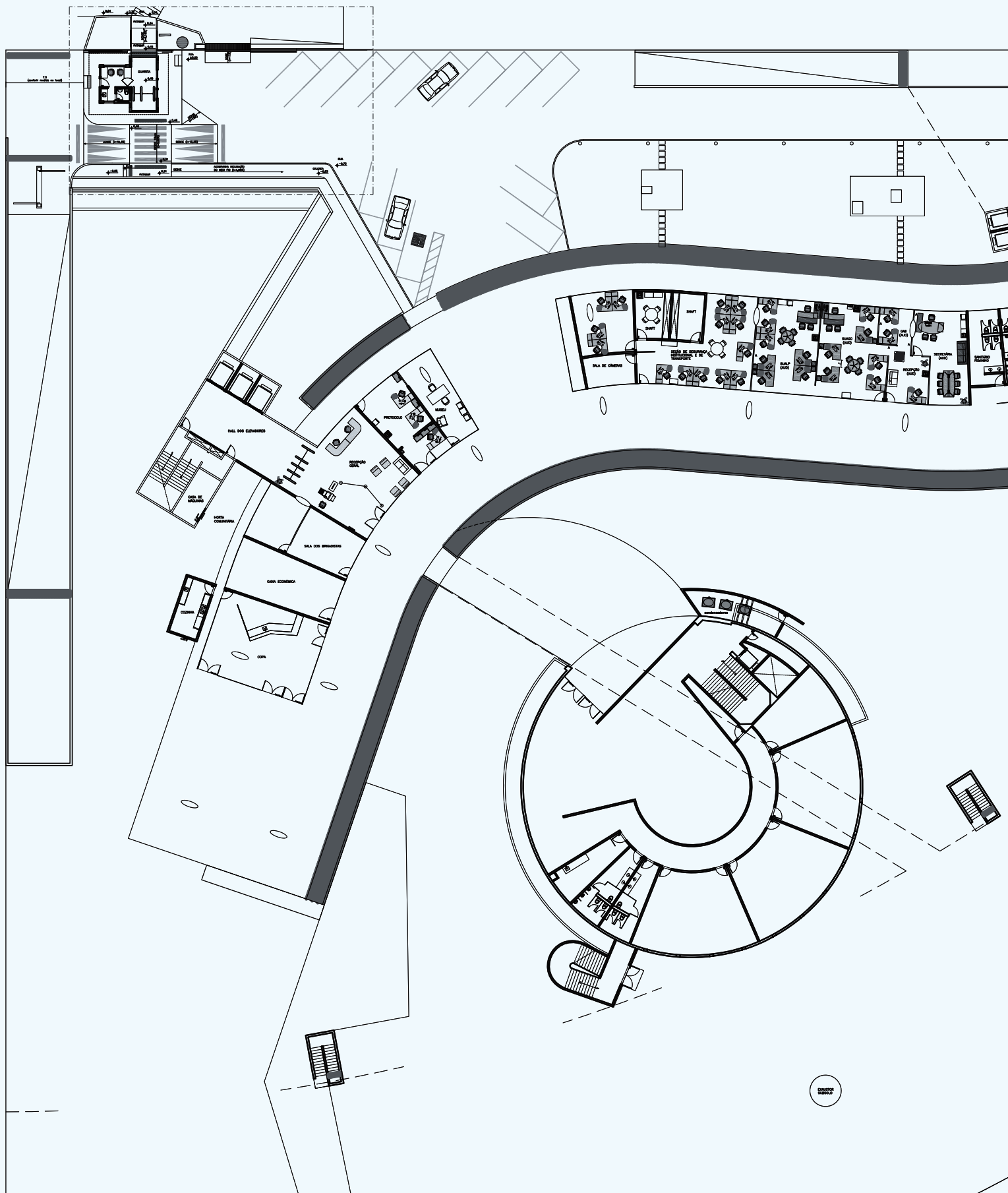

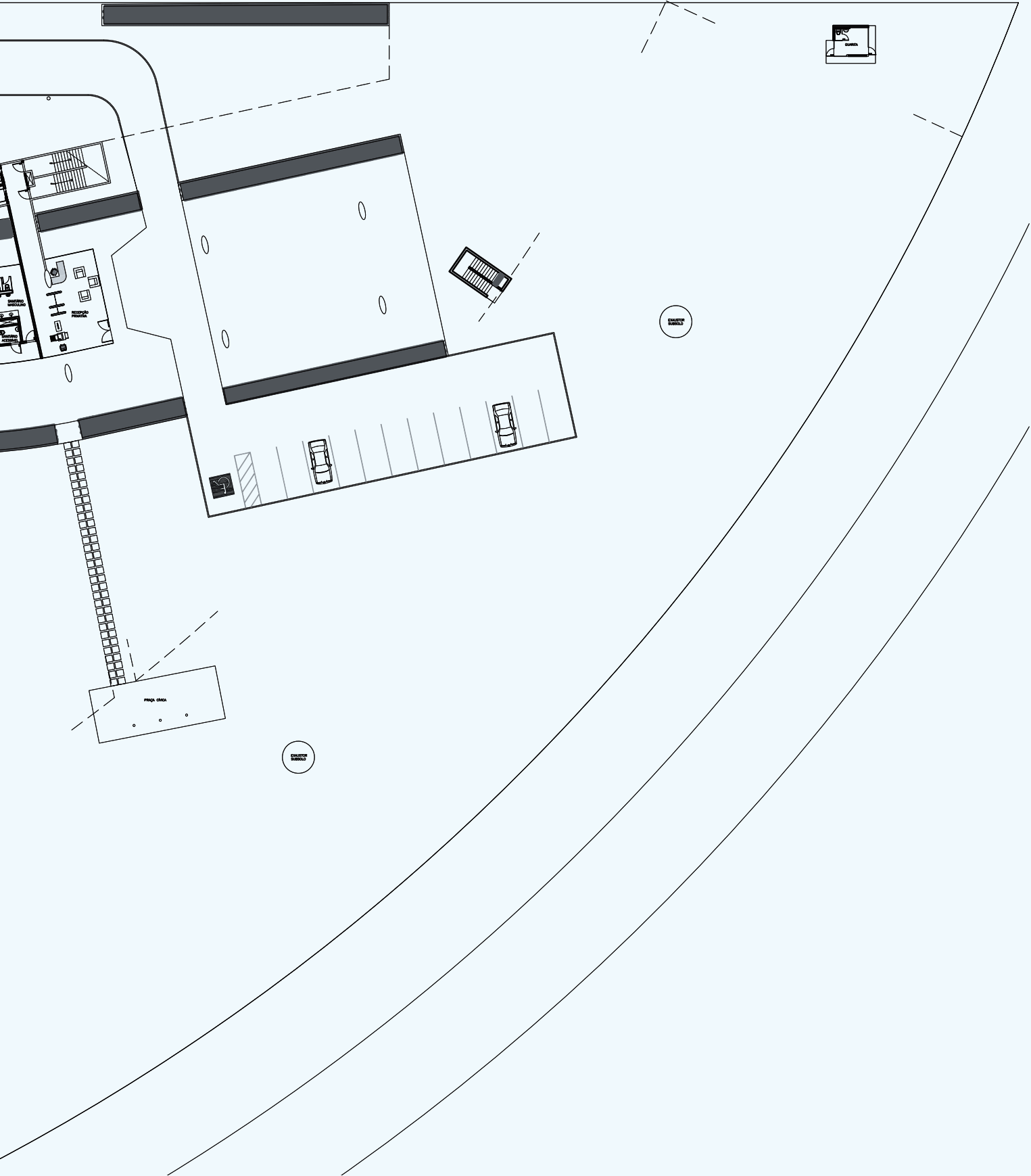

## COMPOSIÇÃO DO COLEGIADO DO CJF

Ministro **HUMBERTO MARTINS**  
Presidente

Ministro **JORGE MUSSI**  
Vice-Presidente e Corregedor-Geral da Justiça Federal

Ministro **MARCO BUZZI**  
Membro Efetivo

Ministro **MARCO AURÉLIO BELLIZZE**  
Membro Efetivo

Ministra **ASSUSETE MAGALHÃES**  
Membro Efetivo

Ministro **SÉRGIO KUKINA**  
Membro Efetivo

Desembargador Federal **JOSÉ AMILCAR MACHADO**  
Presidente do Tribunal Regional Federal da 1ª Região

Desembargador Federal **MESSOD AZULAY NETO**  
Presidente do Tribunal Regional Federal da 2ª Região

Desembargadora Federal **MARISA FERREIRA DOS SANTOS**  
Presidente do Tribunal Regional Federal da 3ª Região

Desembargador Federal **RICARDO TEIXEIRA DO VALLE PEREIRA**  
Presidente do Tribunal Regional Federal da 4ª Região

Desembargador Federal **EDILSON PEREIRA NOBRE JÚNIOR**  
Presidente do Tribunal Regional Federal da 5ª Região

## MEMBROS SUPLENTES

Ministro **MOURA RIBEIRO**

Ministra **REGINA HELENA COSTA**

Ministro **ROGERIO SCHIETTI CRUZ**

Ministro **GURGEL DE FARIA**

Desembargadora Federal **ÂNGELA MARIA CATÃO ALVES**

Desembargador Federal **GUILHERME CALMON NOGUEIRA DA GAMA**

Desembargador Federal **ANTONIO CARLOS CEDENHO**

Desembargador Federal **FERNANDO QUADROS DA SILVA**

Desembargador Federal **ALEXANDRE LUNA FREIRE**

## ASSENTO PERMANENTE (uso da palavra, sem direito a voto)

Juiz Federal **NELSON GUSTAVO MESQUITA RIBEIRO ALVES**  
Presidente da Associação dos Juizes Federais do Brasil (AJUFE)

Advogado **LUIZ CLÁUDIO ALLEMAND**  
Representante do Conselho Federal da Ordem dos Advogados do Brasil (OAB)

Subprocuradora-Geral da República **ANA BORGES COELHO SANTOS**  
Representante do Ministério Público Federal (MPF)

Juiz federal **MIGUEL ÂNGELO DE ALVARENGA LOPES**  
Secretário-Geral do CJF

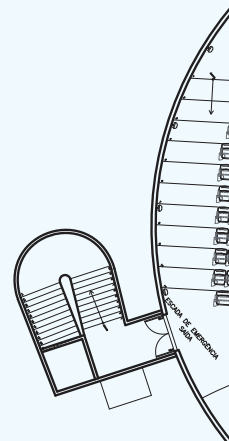

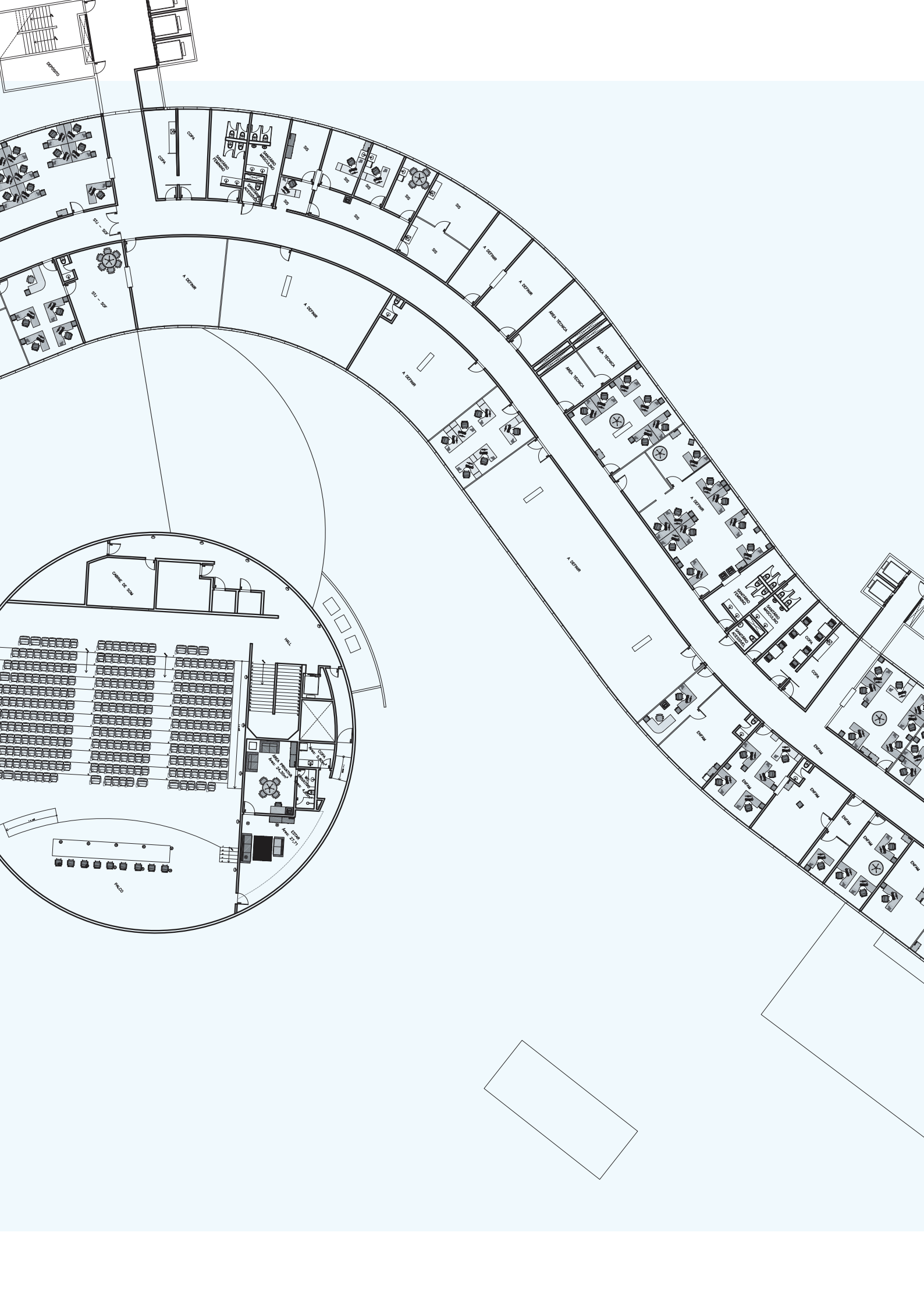

## COMPOSIÇÃO ADMINISTRATIVA - GESTÃO 2020-2022

---

### PRESIDÊNCIA

Presidente: Ministro **HUMBERTO MARTINS**  
Vice-Presidente: **MINISTRO JORGE MUSSI**

Assessoria de Comunicação Social e de Cerimonial  
Assessora-Chefe: **ANA CRISTINA ROSA**

Assessoria Especial de Segurança Institucional e de Transporte  
Assessor-Chefe: **JOSÉ XIMENES DE ALBUQUERQUE**

Secretaria de Auditoria Interna  
Secretária: **EVA MARIA FERREIRA BARROS**

---

### CORREGEDORIA-GERAL DA JUSTIÇA FEDERAL

Corregedor: Ministro **JORGE MUSSI**  
Secretária da Corregedoria-Geral: **DENISE GUIMARÃES TÂNGARI**

---

### TURMA NACIONAL DE UNIFORMIZAÇÃO DOS JUIZADOS ESPECIAIS FEDERAIS

Presidente: Ministro **MARCO BUZZI**  
Secretária da TNU: **VIVIANE DA COSTA LEITE BORTOLINI**

---

### CENTRO DE ESTUDOS JUDICIÁRIOS

Diretor: Ministro **JORGE MUSSI**  
Secretária do CEJ: **DEYST DEYSTHER FERREIRA DE CARVALHO CALDAS**

---

### SECRETARIA-GERAL

Secretário-Geral: Juiz Federal **MIGUEL ÂNGELO DE ALVARENGA LOPES**

#### GABINETE

Chefe de Gabinete: **WESLEY QUEIROZ COSTA**

Assessoria Especial da Secretaria-Geral  
Assessor-Chefe: **FÁBIO COSTA OLIVEIRA**

Assessoria de Apoio às Sessões  
Assessor-Chefe: **NATÁLIA DA SILVA DE CARVALHO**

Assessoria Jurídica  
Assessor-Chefe: **ALEXANDRE LAMEIRÃO**

Centro de Gestão Documental  
Diretor: **BENI DOS SANTOS MELLO**

Centro de Revisão de Documentos e Publicações  
Diretora: **LUCINDA SIQUEIRA CHAVES**

Centro de Cooperação Jurídica Internacional  
Diretora: **MARCIA HOFFMANN**

Secretaria de Tecnologia da Informação  
Secretário: **TIAGO DA COSTA PEIXOTO**

Secretaria de Estratégia e Governança  
Secretária: **ELAINE NÓBREGA BORGES**

---

### DIRETORIA EXECUTIVA DE PLANEJAMENTO E DE ORÇAMENTO

Diretor Executivo: **GUSTAVO BICALHO FERREIRA DA SILVA**

#### GABINETE

Chefe de Gabinete: **ANTONIO CARLOS DE SOUSA COSTA**

Secretaria de Planejamento, Orçamento e Finanças  
Secretário: **MARCELO BARROS MARQUES**

Secretaria de Gestão de Obras  
Secretário: **LUCIO CASTELO BRANCO**

---

### DIRETORIA EXECUTIVA DE ADMINISTRAÇÃO E DE GESTÃO DE PESSOAS

Diretor Executivo: **JODELMIR PEREIRA DE SOUZA**

#### GABINETE

Chefe de Gabinete: **JANAINA MARQUES ALVES**

Secretaria de Administração  
Secretário: **ALEXANDRE FAGUNDES**

Secretaria de Gestão de Pessoas  
Secretária: **ROSE MARIE DE THUIN**

## SUMÁRIO

<b>PALAVRAS DO PRESIDENTE</b> .....	<b>8</b>
<b>INTRODUÇÃO</b> .....	<b>9</b>
<b>ESTRUTURA DO EDIFÍCIO-SEDE</b> .....	<b>12</b>
<b>ILUMINAÇÃO E SEGURANÇA</b> .....	<b>14</b>
<b>ACESSO PRIVATIVO</b> .....	<b>18</b>
<b>AUDITÓRIO DO CJF</b> .....	<b>20</b>
<b>SALA VIP</b> .....	<b>26</b>
<b>TERRAÇO DA CIDADANIA</b> .....	<b>28</b>
<b>SALA DA PRESIDÊNCIA</b> .....	<b>34</b>
<b>SECRETARIA DE AUDITORIA INTERNA</b> .....	<b>38</b>
<b>ASSESSORIA DE COMUNICAÇÃO SOCIAL</b> .....	<b>40</b>
<b>CERIMONIAL</b> .....	<b>44</b>
<b>MURAL DIGITAL</b> .....	<b>46</b>
<b>SALA DOS MOTORISTAS</b> .....	<b>47</b>
<b>SERVIÇO MÉDICO</b> .....	<b>48</b>
<b>NOVAS INSTALAÇÕES DA ENFAM</b> .....	<b>52</b>
<b>TRIBUNAL REGIONAL FEDERAL DA 6ª REGIÃO</b> .....	<b>60</b>
<b>28ª VARA DA SEÇÃO JUDICIÁRIA DE PERNAMBUCO</b> .....	<b>66</b>

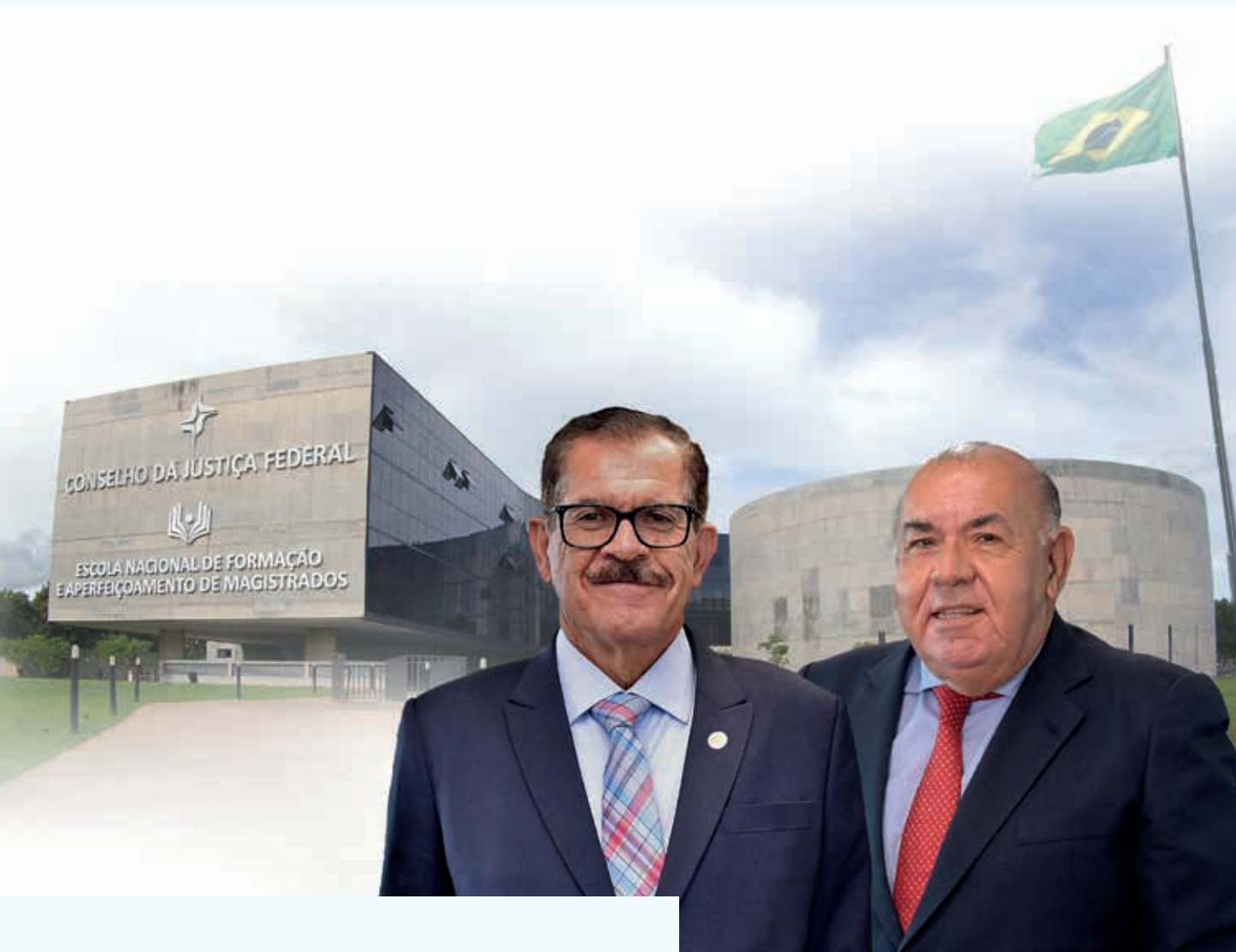

## PALAVRAS DO PRESIDENTE

MINISTRO HUMBERTO MARTINS  
Presidente do Conselho da Justiça Federal

MINISTRO JORGE MUSSI  
Vice-Presidente e Corregedor-Geral da Justiça Federal

“O aprimoramento das instalações do Conselho da Justiça Federal (CJF), com vistas a qualificar a prestação de serviço aos públicos interno e externo, foi uma preocupação constante da nossa gestão. Nesse sentido, uma série de reformas e obras de manutenção foram efetuadas, não só para melhor adequar os espaços às novas demandas sanitárias surgidas em razão da pandemia de Covid-19, mas também para modernizar, ampliar a acessibilidade e aumentar a segurança das estruturas físicas do CJF. Somos inquilinos do poder, e, como tal, nossa preocupação sempre foi no sentido de zelar pela preservação do patrimônio do povo brasileiro, que é o verdadeiro dono do poder”.

Ministro **Humberto Martins**  
Presidente do Conselho da Justiça Federal





## INTRODUÇÃO

As obras, reformas e projetos elencados nesta publicação foram realizados durante a gestão do ministro Humberto Martins e do ministro Jorge Mussi na Presidência e na Vice-Presidência do Conselho da Justiça Federal (CJF), órgão central das atividades sistêmicas da Justiça Federal de 1º e 2º grau. Os magistrados foram empossados nos cargos de presidente e de vice-presidente do CJF em 27 de agosto de 2020, para o exercício do biênio 2020-2022.

As áreas do CJF responsáveis pelo planejamento e execução das benfeitorias, em sua totalidade ou em parte, são: Secretaria de Gestão de Obras (SGO), por intermédio da Subsecretaria de Planejamento de Obras (Supob) e da Subsecretaria de Monitoramento de Obras (Sumob), unidades vinculadas à Diretoria Executiva de Planejamento e de Orçamento (DP); e a Secretaria de Administração (SAD), por meio da Subsecretaria de Manutenção Predial e de Serviços Gerais e Gráficos (Sumag), unidades que respondem à Diretoria Executiva de Administração e de Gestão de Pessoas (DA).

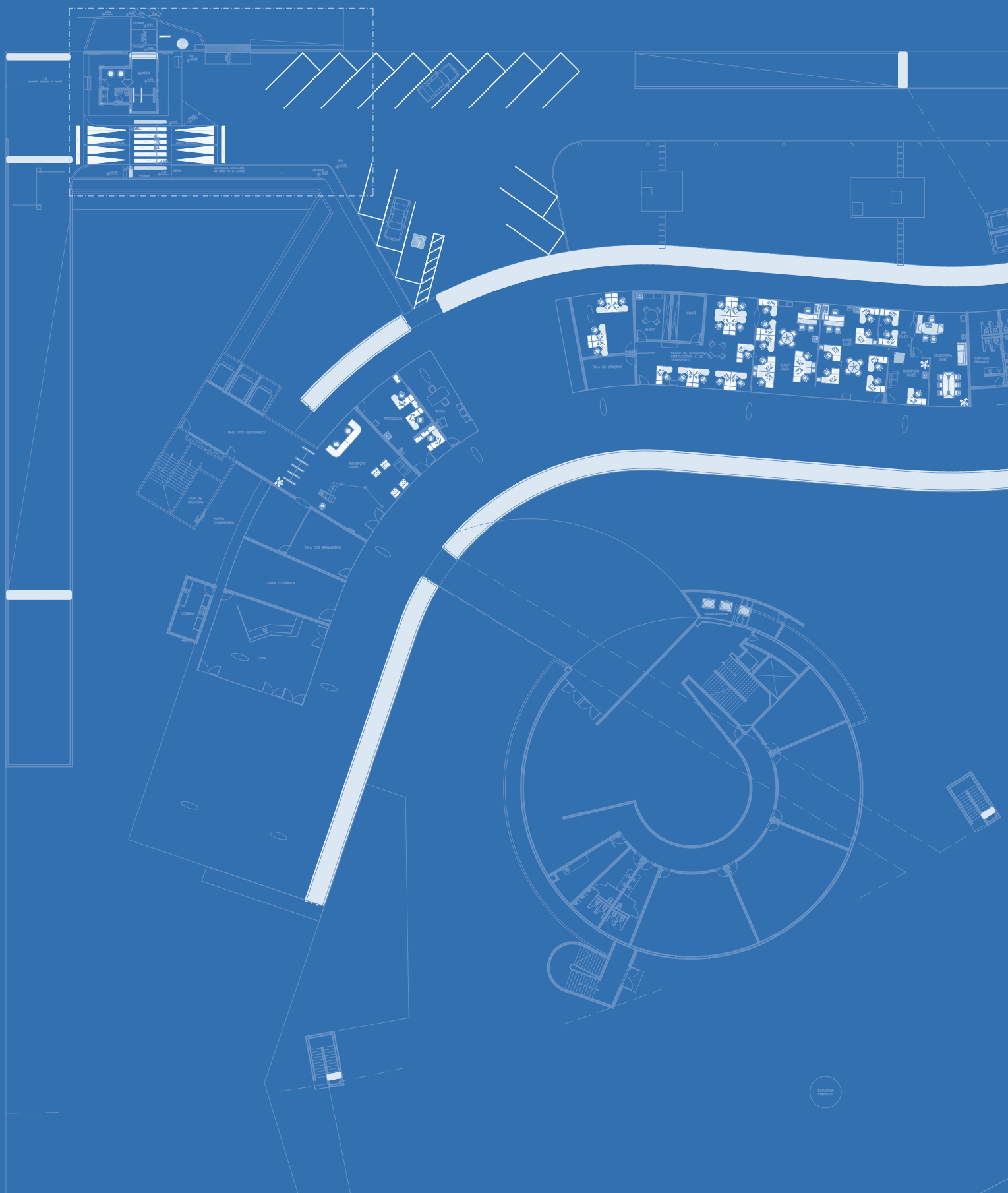

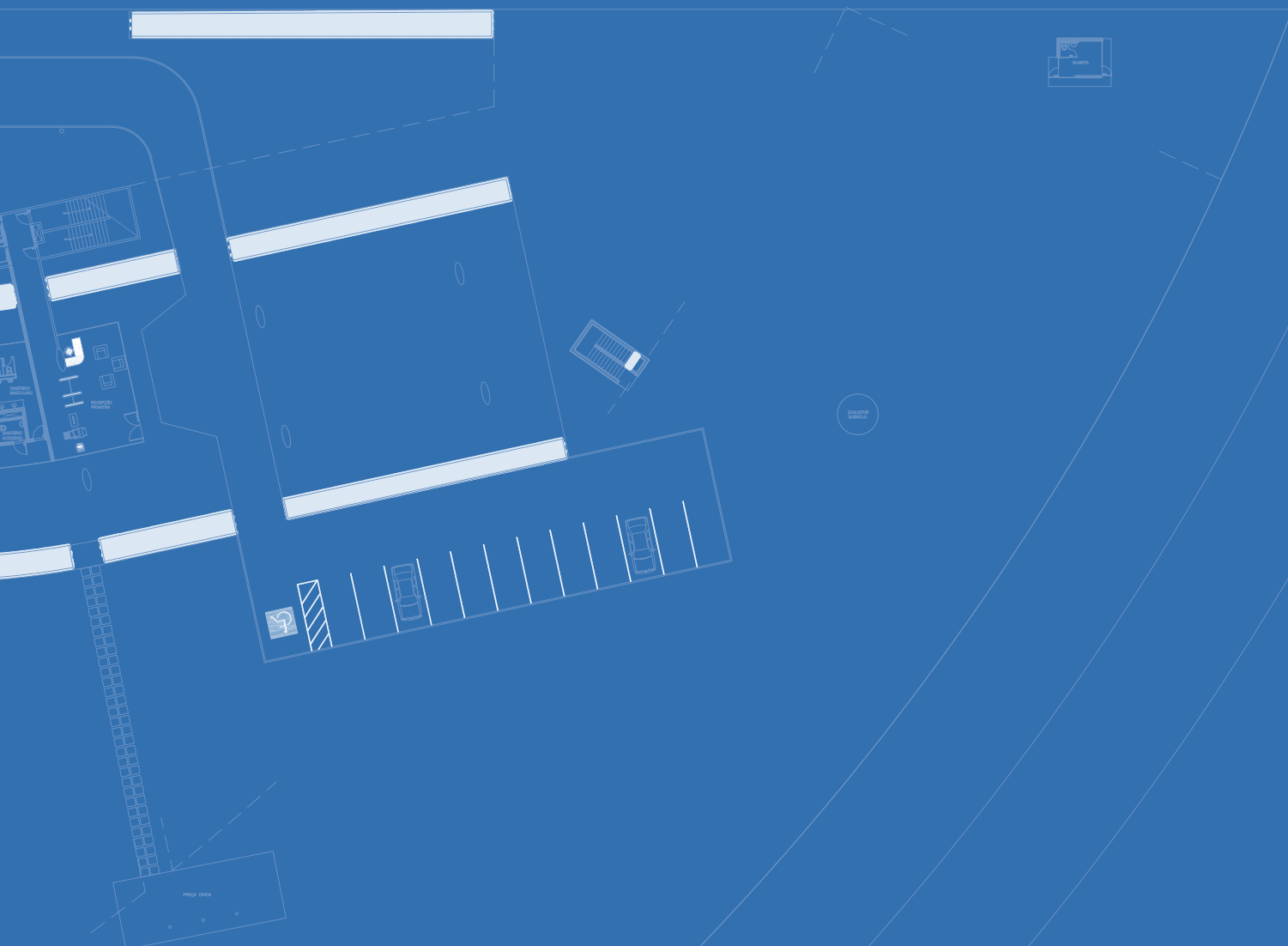

# CONSELHO DA JUSTIÇA FEDERAL



## ESTRUTURA DO EDIFÍCIO-SEDE

Em abril de 2022, foi concluída a obra de reforço da estrutura do edifício-sede do Conselho da Justiça Federal (CJF). A Secretaria de Gestão de Obras (SGO) executou o planejamento e o acompanhamento da obra destinada à recuperação da estrutura de concreto armado e protendido, bem como o ajuste dos níveis da laje de cobertura da edificação, de forma a possibilitar a drenagem adequada das águas pluviais.

A reforma solucionou os problemas acarretados

pelo acúmulo de águas pluviais na cobertura do prédio, causados pela deflexão das bordas das lajes, bem como resolveu os casos de exposição das armaduras do concreto armado, problemas esses que comprometiam a estrutura do edifício e o conforto dos usuários do CJF.

Após a execução das obras, a edificação passou a contar com uma estrutura totalmente restaurada e em condições ideais de segurança e de funcionamento.





## ILUMINAÇÃO E SEGURANÇA

Em 2021, um projeto de iluminação ampliou o número de pontos de luz espalhados ao redor do prédio do Conselho, com a instalação de um letreiro luminoso com a identificação do Órgão, 12 postes ao longo do perímetro e 12 refletores em árvores. Os novos equipamentos expandiram a visualização da área de segurança e, conseqüentemente, forneceram mais proteção para todo o público interno e externo do CJF.

Antes da instalação, a área externa do Conselho era considerada escura pelos vigilantes das guaritas e do Circuito Fechado de TV (CFTV), condição que criava

pontos de vulnerabilidade. Atualmente, a nova iluminação permite observar qualquer movimentação no perímetro do Órgão durante o período noturno e auxilia o trânsito de pessoas que circulam no edifício-sede ou próximo a ele.

O projeto foi um trabalho conjunto da Assessoria Especial de Segurança Institucional e de Transporte (ASSEP) e da Secretaria de Administração (SAD), o qual contou com a atuação e orientação do presidente do CJF, ministro Humberto Martins.

Confira as fotos do antes e do depois:

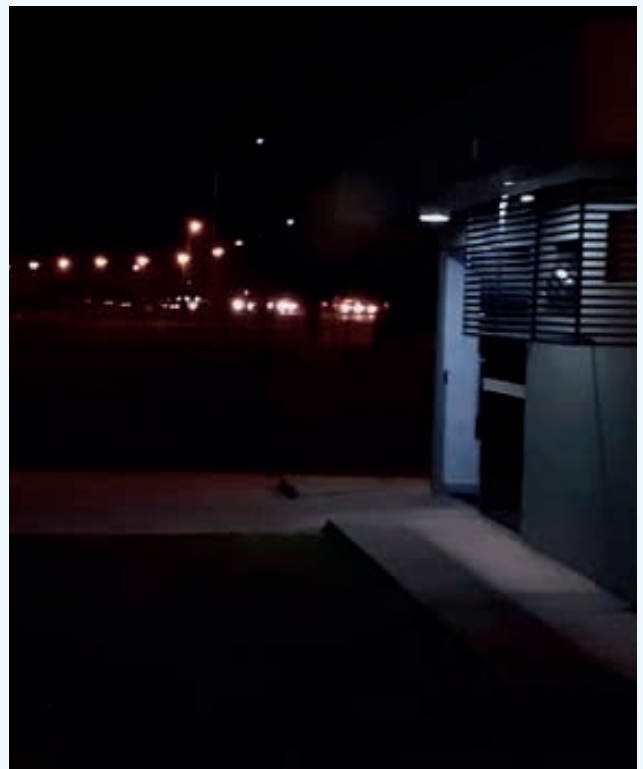





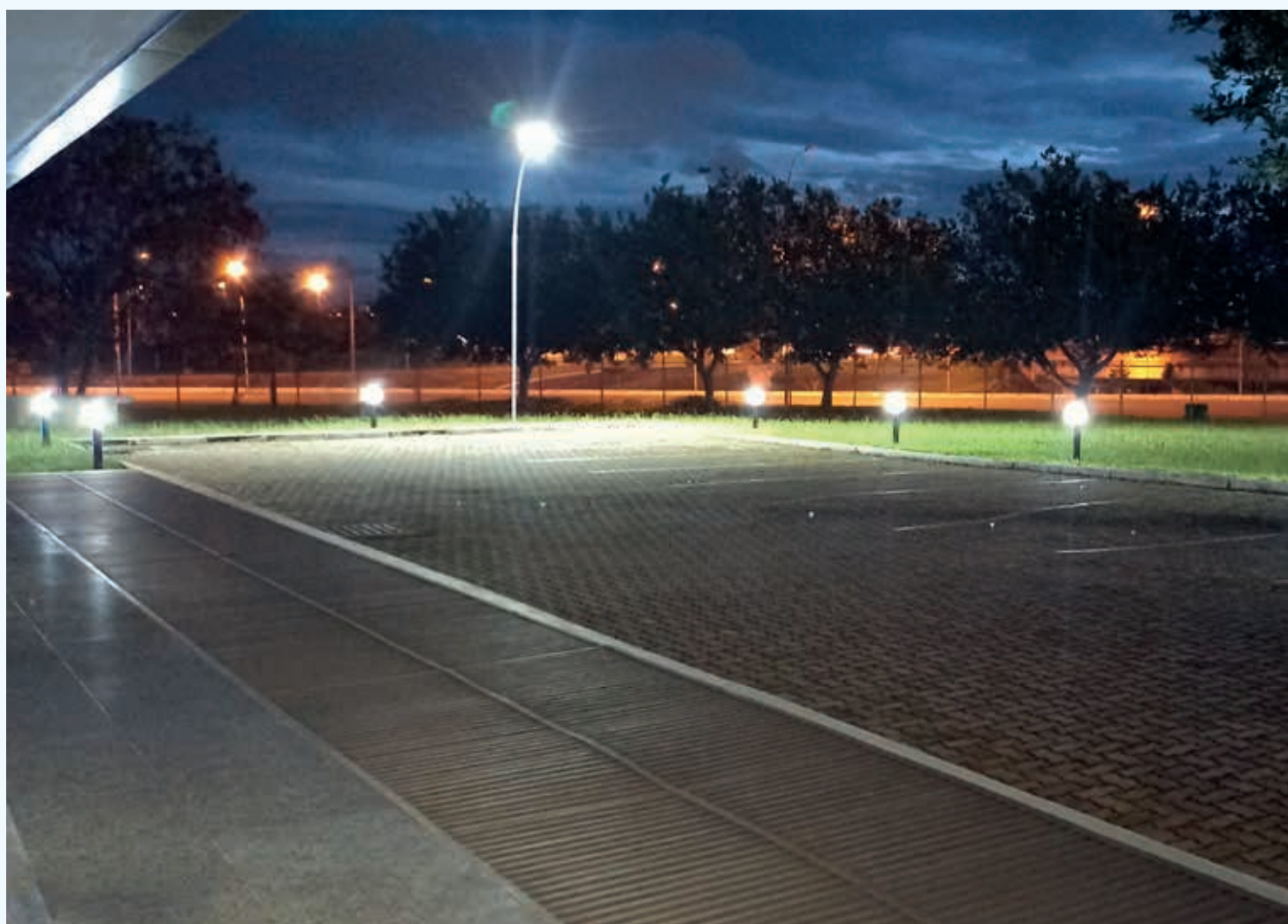



## ACESSO PRIVATIVO

Em março de 2021, foi construído um acesso privativo de veículos para autoridades no edifício do Conselho da Justiça Federal.





## AUDITÓRIO DO CJF

Em setembro de 2021, o ministro Humberto Martins realizou uma vistoria seguida da entrega oficial da conclusão das obras do auditório externo do edifício-sede. Entre as melhorias realizadas, estão a reformulação do layout do foyer e da cabine de som, bem como a instalação de sanitários no primeiro pavimento.

Antes da instalação, quem acessava o auditório tinha que se deslocar ao térreo para utilizar os banheiros. Após a reforma, cujo objetivo foi conferir maior conforto e acessibilidade ao público interno e externo, houve a instalação de um banheiro feminino coleti-

vo, um banheiro masculino coletivo, e dois sanitários acessíveis destinados a pessoas com deficiência ou com mobilidade reduzida.

Durante a visita, o presidente do CJF conferiu o resultado e atestou a qualidade da nova instalação. “Estamos procurando dar a melhor prestação de serviço não só à comunidade jurídica, mas também a toda a sociedade. Todos os que frequentam o Conselho precisam ter um local mais adequado, mais satisfatório, sobretudo no sentido de ter maior comodidade e o conforto necessário”, afirmou o ministro Humberto Martins.

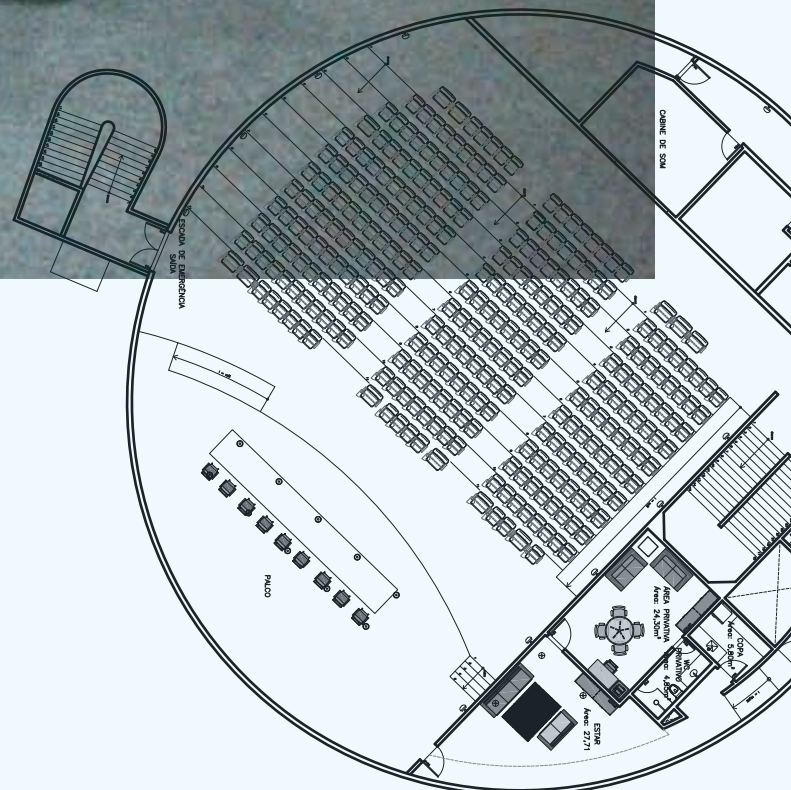













## SALA VIP

Em março de 2021, foi entregue a nova “Sala Vip” do auditório externo do CJF, solicitada pelo ministro Humberto Martins. A repaginação do local, que compreende uma antessala e um camarim, teve por objetivo oferecer mais conforto às autoridades e aos participantes de eventos realizados no Órgão.

A ambientação do espaço ganhou cores modernas, obras de arte em estilo arte pop, bancada para buffet, dois computadores e uma impressora. A sala

também foi adequada para receber, na antessala, sete pessoas sentadas e até 15 pessoas de pé e, no camarim, 11 pessoas.

A distribuição do mobiliário criou corredores amplos para facilitar a circulação. Focado na modernização e ainda no controle de gastos, o projeto arquitetônico concentrou-se em aproveitar os móveis que já estavam no local e acrescentou outros que faziam parte do patrimônio do Conselho.





## TERRAÇO DA CIDADANIA

Em dezembro de 2021, o presidente do Conselho, ministro Humberto Martins, inaugurou o “Terraço da Cidadania”. Localizado na cobertura do edifício-sede, o espaço foi adaptado para a realização dos eventos institucionais do CJF e recebeu novas medidas e itens de segurança, a exemplo dos guarda-corpos e do reforço dos serviços de Brigadista.

Uma placa de identificação foi instalada na escada de acesso ao Terraço para homenagear os membros do Colegiado do Conselho e a composição administrativa da gestão 2020-2022.

“Aproveitamos um espaço que estava ocioso e transformamos em um espaço útil que oferece melhor qualidade de vida e melhor desempenho ao seu público. Todas as vezes que proporcionamos melhor

qualidade para os nossos servidores, o desempenho e a condição do trabalho evidentemente melhora”, afirmou o ministro Humberto Martins.

O vice-presidente do CJF, ministro Jorge Mussi, também destacou a importância do espaço para o aprimoramento do Órgão. “Aqui será um centro no qual as pessoas que “vestem a camisa do CJF”, vão poder conversar e trocar ideias e, nessa troca de ideias, quem sai ganhando é o Conselho da Justiça Federal”, disse o magistrado.

A inauguração do Terraço da Cidadania contou com a presença dos integrantes do Colegiado do CJF, do presidente do Senado Federal, senador Rodrigo Pacheco, do governador do Distrito Federal, Ibaneis Rocha, dentre outras autoridades.

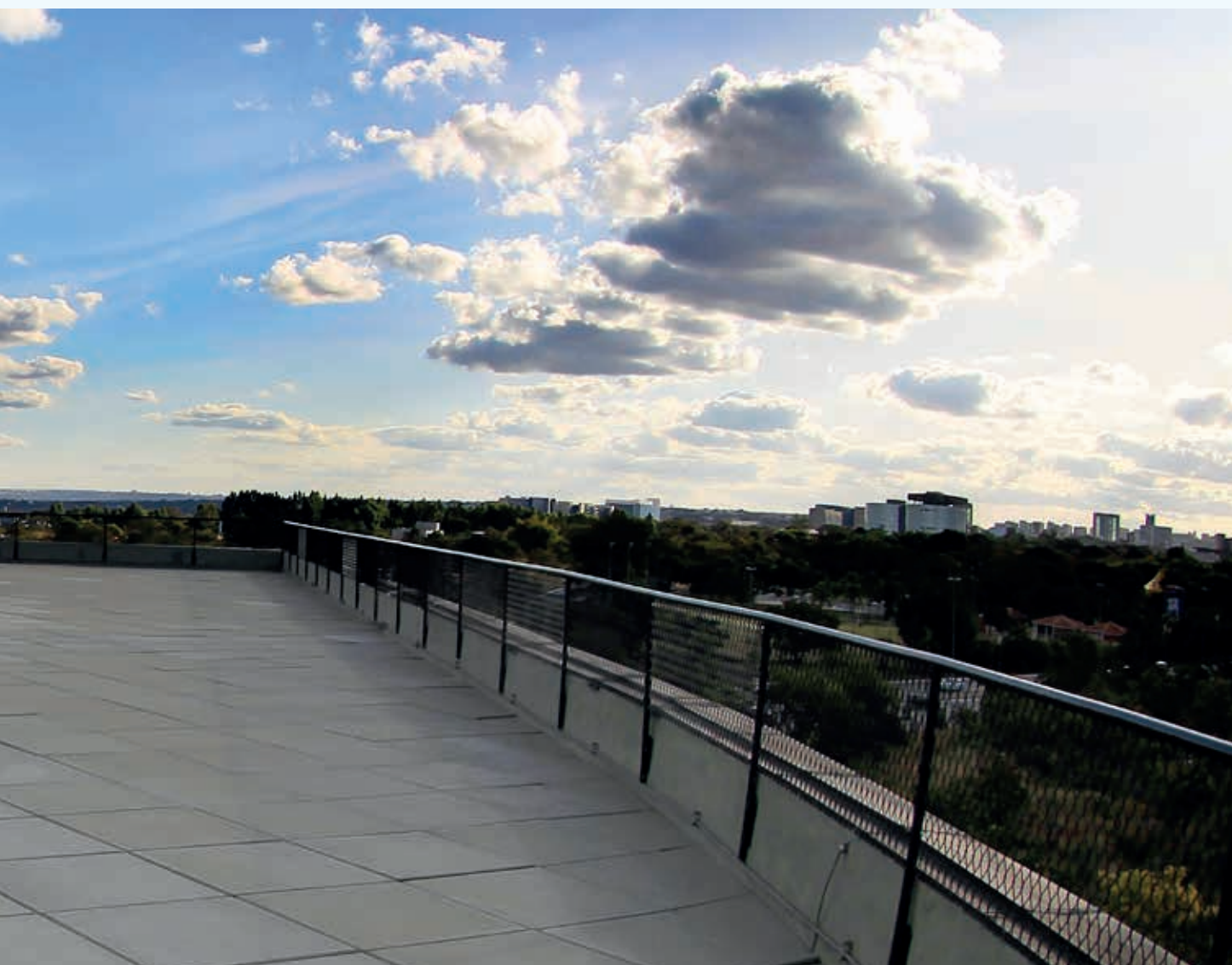



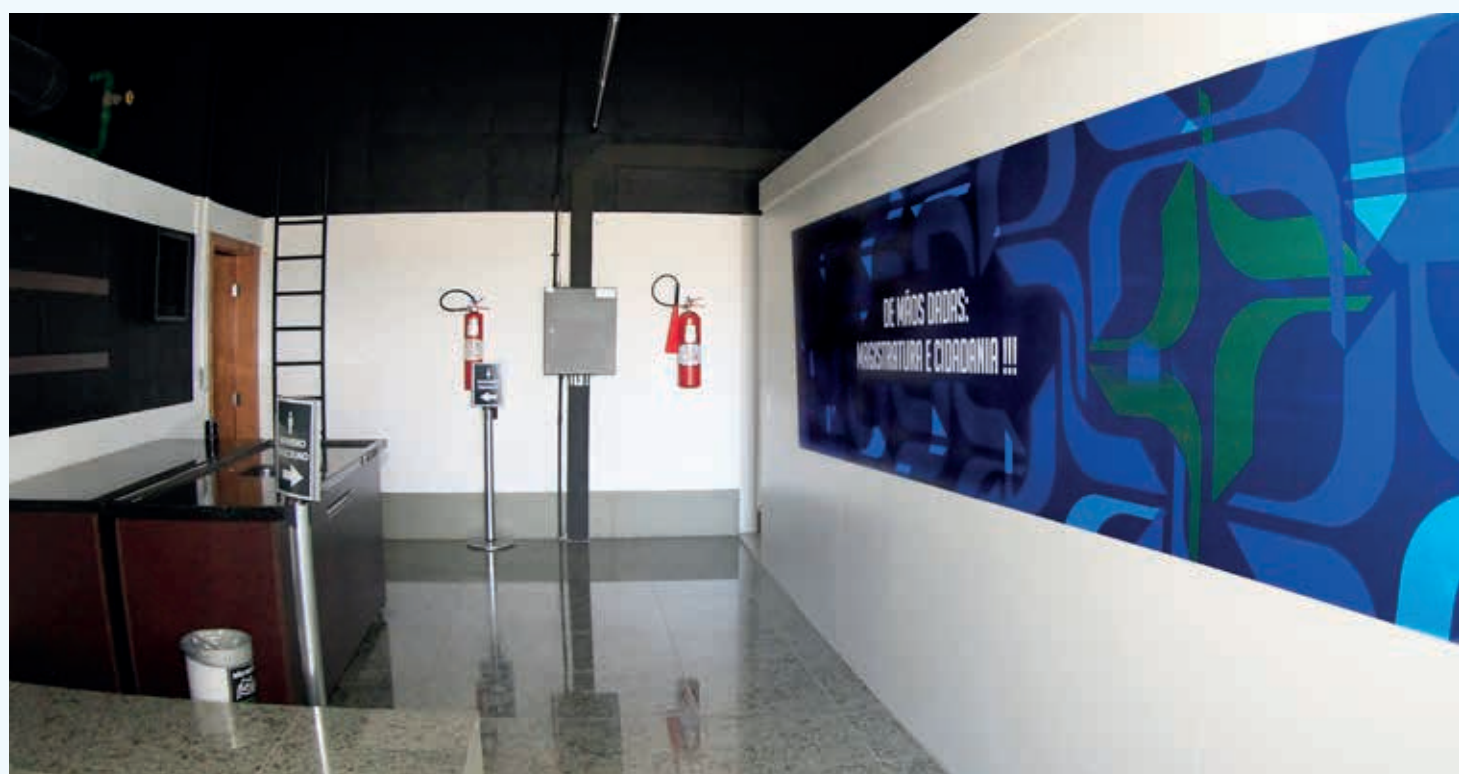









## SALA DA PRESIDÊNCIA

A pedido do ministro Humberto Martins, em novembro de 2020, as dependências da Presidência do CJF foram aperfeiçoadas com a reforma da recepção, do banheiro e do próprio gabinete, que passou a contar com um acesso diferenciado. A mudança teve por objetivo promover mais conforto e funcionalidade aos espaços, para a realização dos trabalhos durante e após o período da pandemia.

A área ocupada pela Presidência também foi ampliada e passou a ocupar o espaço anteriormente ocupado pela Secretaria de Auditoria Interna (SAI). Foram criados no local um miniauditório e uma sala de apoio, além de uma sala dos conselheiros, com a disponibilização de um video wall, para a realização de reuniões e conferências.

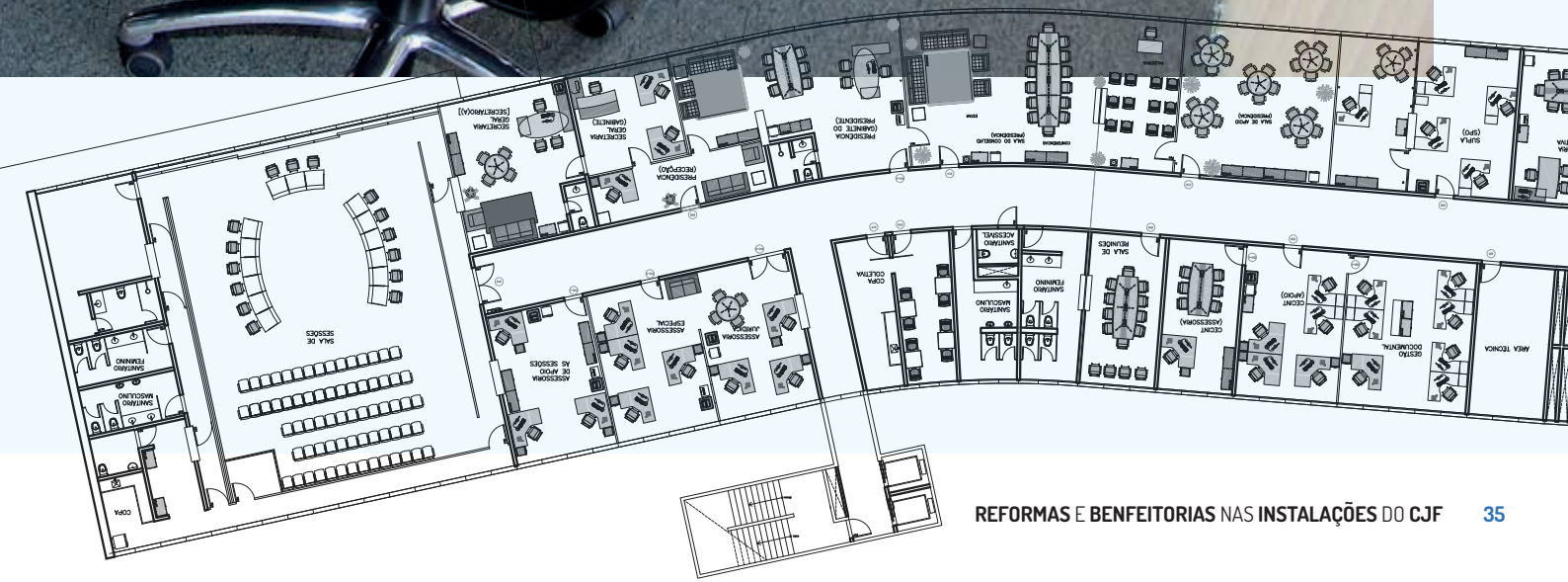

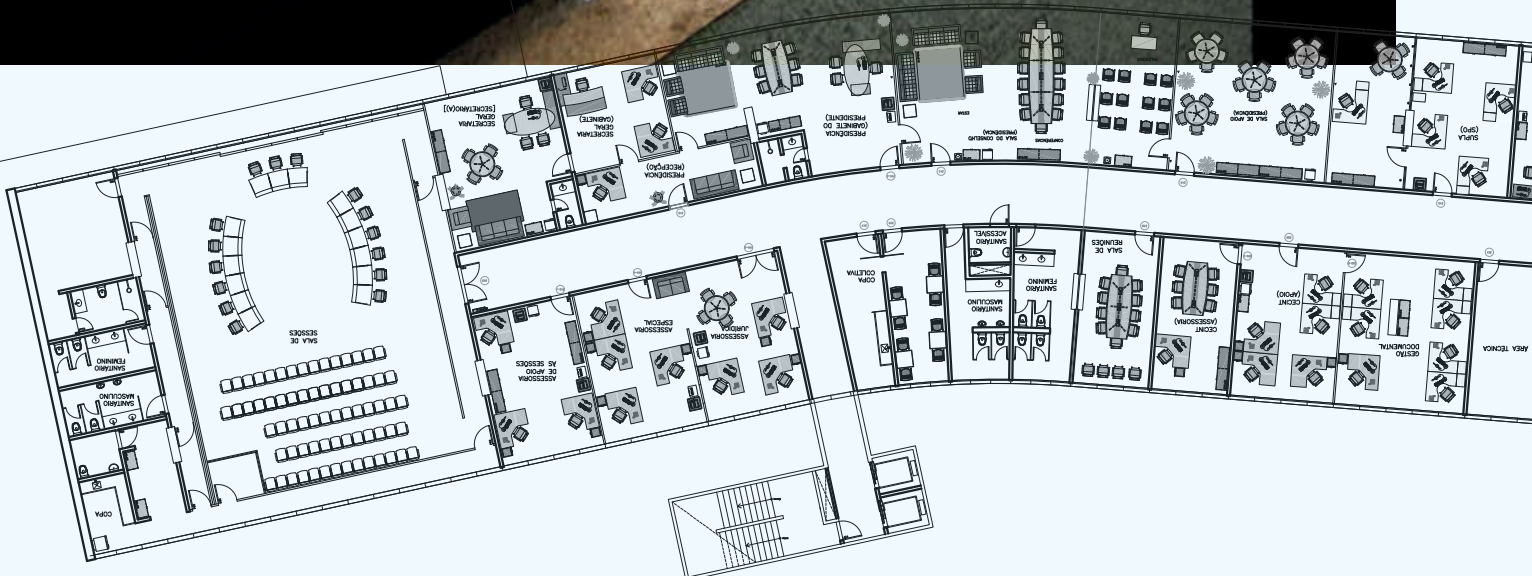





## SECRETARIA DE AUDITORIA INTERNA

Em outubro de 2020, foi finalizada a transposição da Secretaria de Auditoria Interna (SAI) do 3º andar para o pavimento térreo do prédio do CJF. O novo espaço, que anteriormente estava vago, manteve a metragem ocupada pela área, porém com uma disposição mais adequada das seções da SAI, de modo a fornecer maior amplitude e um espaço mais confortável e organizado para o desenvolvimento dos processos de trabalho.





## ASSESSORIA DE COMUNICAÇÃO SOCIAL

Em novembro de 2020, foi implementado o novo projeto de arquitetura de interiores e de realocação de instalações elétricas para o espaço físico ocupado pela Assessoria de Comunicação Social e de Cerimonial (Ascom). A mudança visou atender à ampliação dos postos de trabalho da Ascom e cumprir com as medidas sanitárias estabelecidas no Órgão em decorrência da Covid-19.

Já em março de 2022, por meio de projeto realizado em conjunto com a Secretaria de Administração (SAD), foi entregue o novo cenário do estúdio de TV da Ascom. O espaço foi expandido lateralmente mediante ajustes de marcenaria, com o objetivo de aumentar o campo de gravação, e teve modernizada sua identidade visual, bem como recebeu itens de mobiliário e carpete.



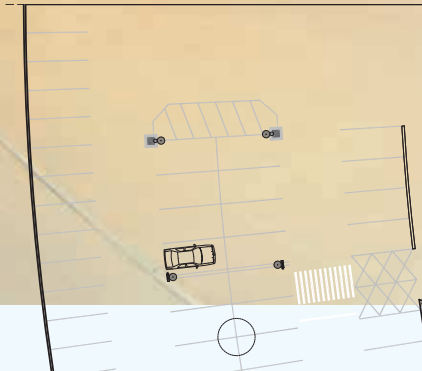
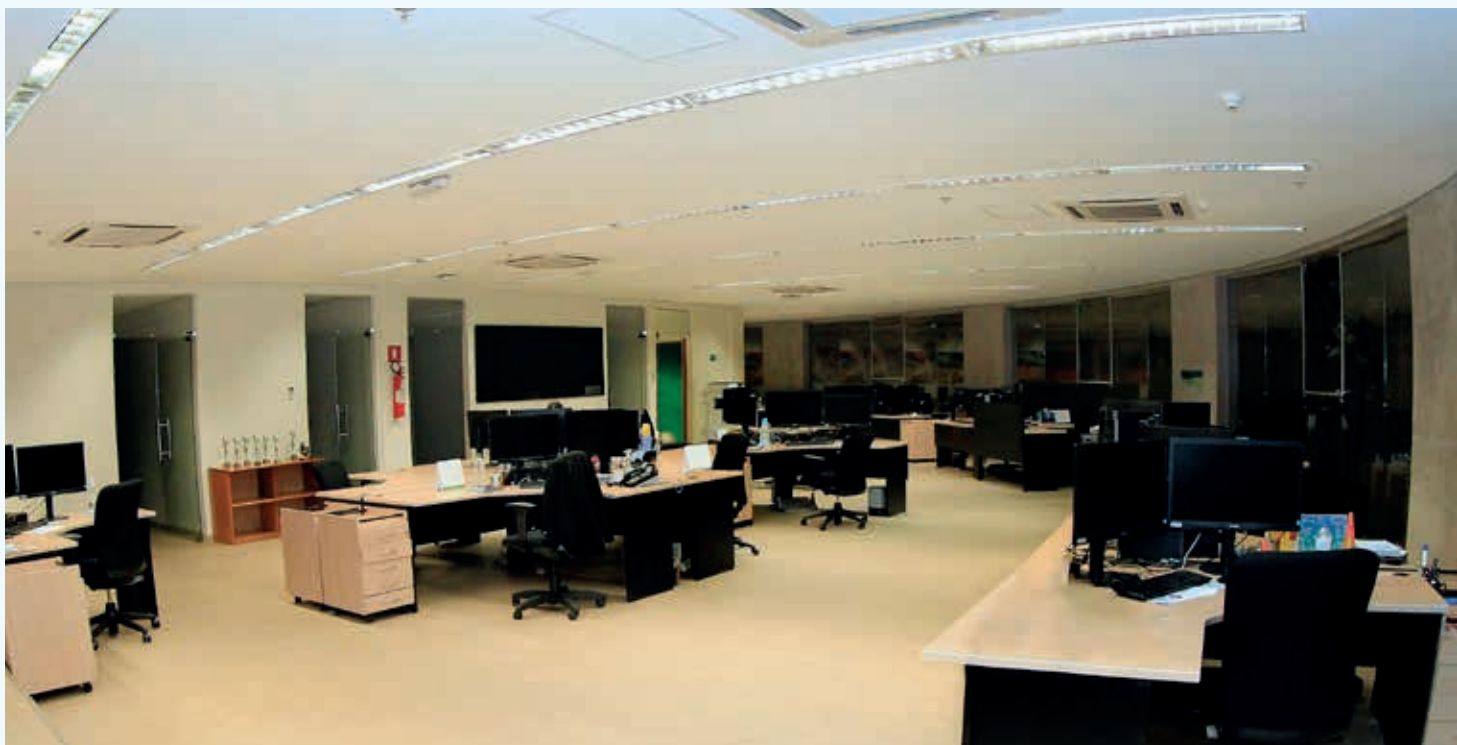







## CERIMONIAL

Em atendimento à demanda da gestão do ministro Humberto Martins, o Cerimonial da Presidência também foi transferido para um novo espaço, no subsolo. A obra, entregue em novembro de 2020, contou com a elaboração dos projetos de arquitetura e de realocação das instalações elétricas, que resultaram na criação de uma área ampla com duas salas, quatro estações de trabalho e uma mesa para reuniões.





## MURAL DIGITAL

Em setembro de 2021, foram concluídos os projetos executivos de arquitetura de interiores e de marcenaria para a instalação de 10 painéis que dão suporte aos televisores do Mural Digital. Todos estão posicionados em frente aos elevadores principais e privativos, localizados entre o subsolo e o 3º andar do edifício-sede.

Houve, ainda, a substituição de antigos monitores por telas de Smart TVs de 58 e de 32 polegadas.



## SALA DOS MOTORISTAS

Uma nova sala para os motoristas do CJF foi entregue em fevereiro de 2021. O espaço, localizado no subsolo do edifício-sede, tem por objetivo proporcionar mais conforto e melhores condições de trabalho aos profissionais, além de promover mais agilidade no atendimento ao público interno e externo do Conselho.

As instalações possuem sofá, televisão, mesa de reunião, ar-condicionado e computador para atendimento de diligências. O ambiente é destinado a momentos de espera e descanso dos motoristas, que estão às ordens, até às 21 h, para a realização de serviços tais como condução institucional e deslocamento e transporte de bens e materiais.



## SERVIÇO MÉDICO

Em maio de 2022, o Setor de Saúde e Bem-Estar (Setab) recebeu melhorias. O local passou por alterações no projeto arquitetônico e no layout, e teve sua área ampliada, com a inclusão de um banheiro e uma nova sala de repouso. Também foram feitas reformas nas partes elétrica, estrutural e hidráulica, visando melhorias no atendimento dos novos requisitos de acessibilidade e no atendimento médico, bem como no combate e na prevenção de incêndios.



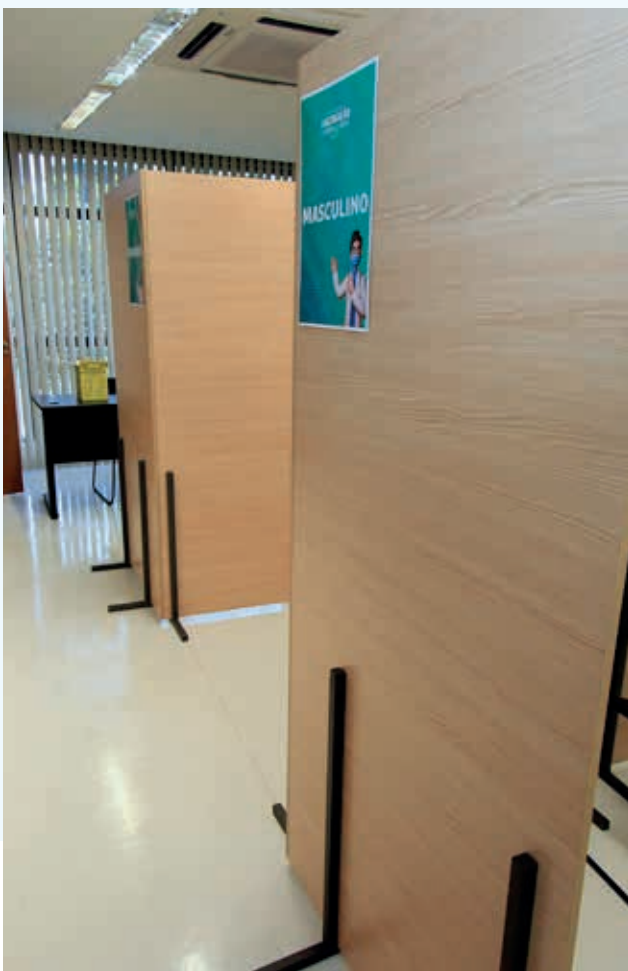

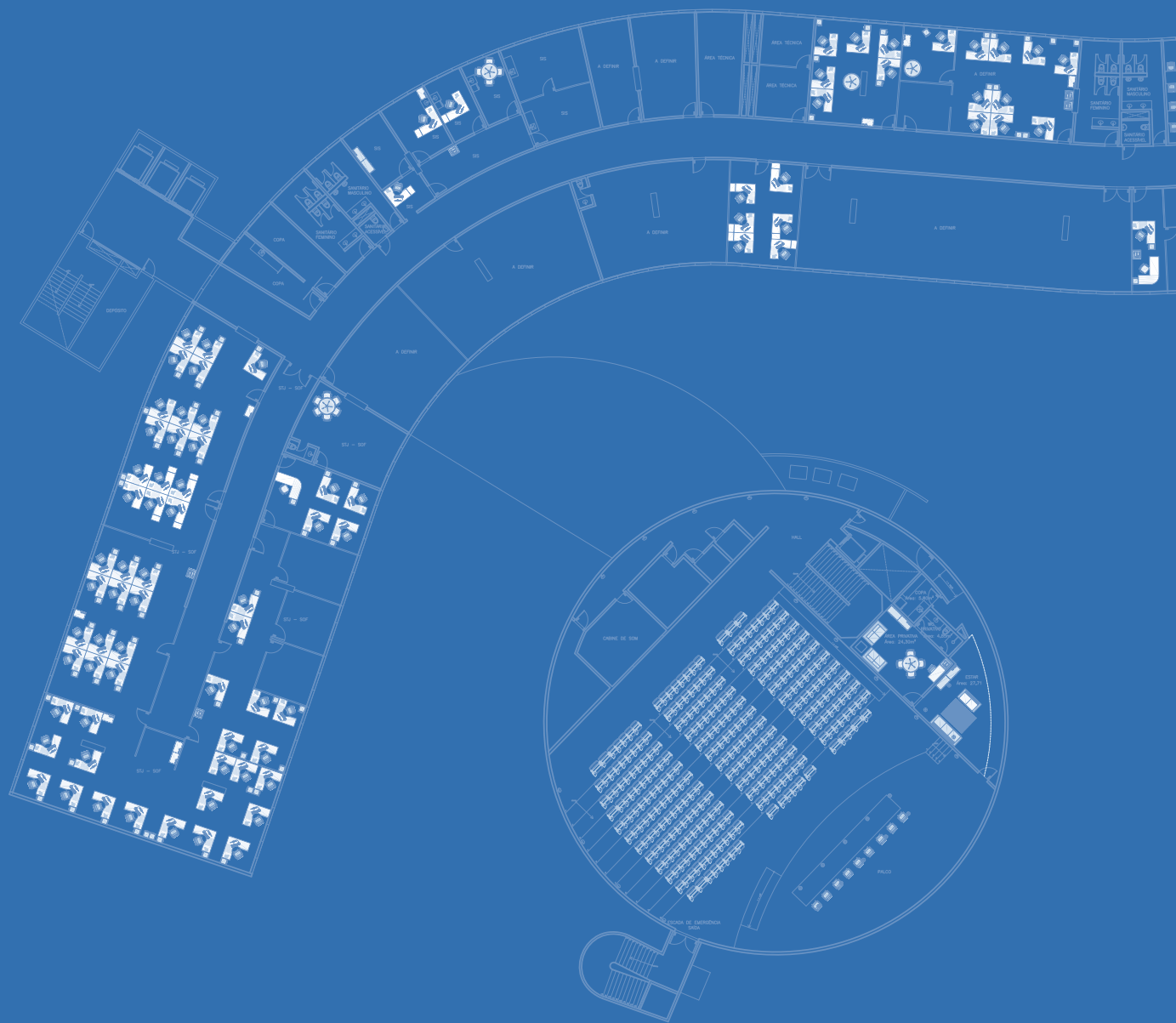

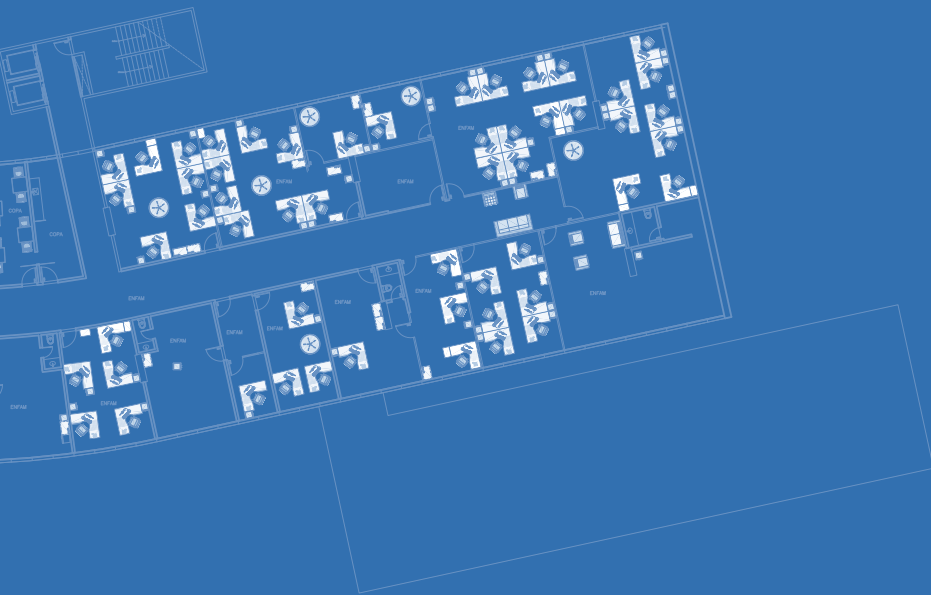

# ESCOLA NACIONAL DE FORMAÇÃO E APERFEIÇOAMENTO DE MAGISTRADOS

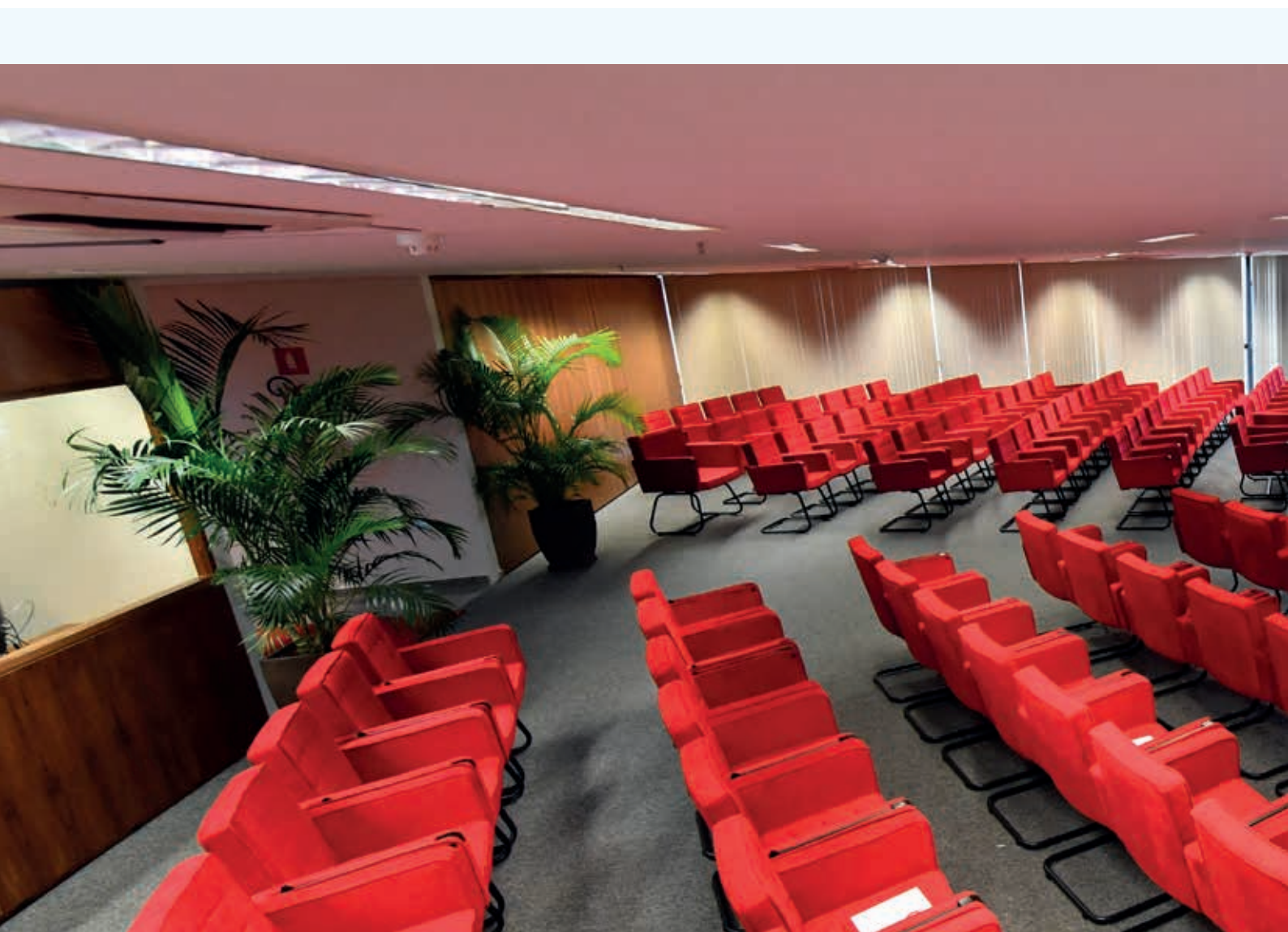

## NOVAS INSTALAÇÕES DA ENFAM

Durante a gestão do ministro Humberto Martins, a Escola Nacional de Formação e Aperfeiçoamento de Magistrados (Enfam) teve seu espaço físico ampliado com novas instalações e passou a contar com toda a estrutura do primeiro andar do edifício-sede do CJF, área que corresponde a 1.797 m<sup>2</sup>.

Os espaços visam atender ao maior fluxo de alunos resultante do novo programa de pós-graduação, aprovado pelo Ministério da Educação (MEC) em 2020, e contam com recursos de acessibilidade e versatilidade para o desenvolvimento das atividades educacionais e a recepção de alunos, professores e visitantes com necessidades especiais.

Segundo o ministro Humberto Martins, a magis-

trutura do Século XXI requer profissionais que estejam continuamente se aprimorando para atender aos desafios da prestação jurisdicional e, por isso, a ampliação da Escola contribui para a melhoria do serviço prestado pelo Poder Judiciário brasileiro.

“A Enfam exerce um papel muito importante na formação de magistrados competentes e comprometidos com a prestação jurisdicional célere e de qualidade”, declarou o presidente do CJF.

Confira as obras realizadas na Enfam

Em setembro de 2020, o ministro Humberto Martins entregou à Escola um espaço adicional que, anteriormente, era destinado a algumas atividades do CJF. No mesmo local, também foi disponibilizado o apoio da

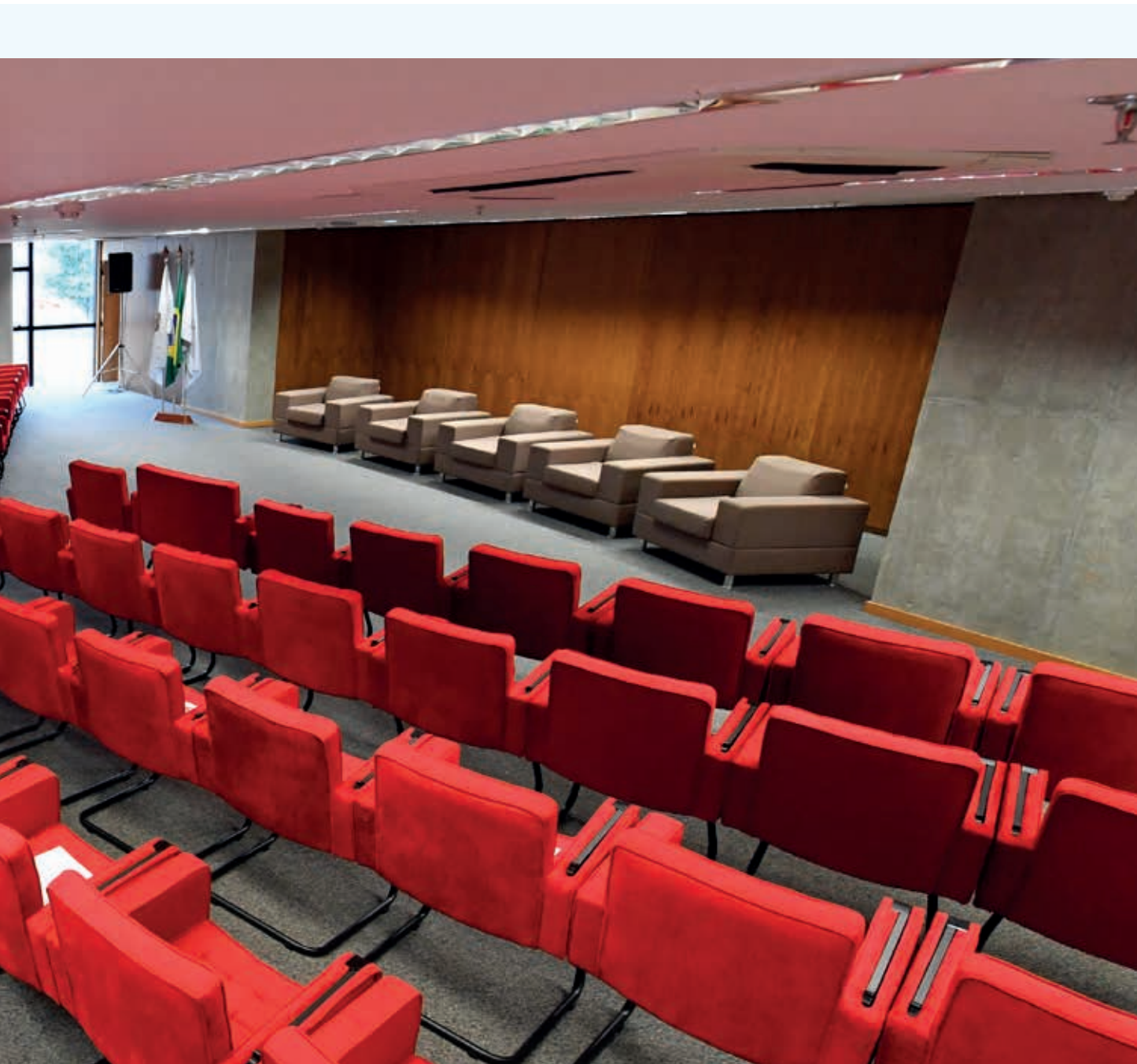

Assessoria de Segurança Institucional e de Transporte e do Setor de Saúde e Bem-Estar do Conselho.

Com a entrega, que representou aumento da área total da Enfam em 40%, a instituição de ensino passou a contar com recursos que possibilitam a ampliação das aulas, inclusive por meio do ensino a distância (EaD).

Em março de 2021, o presidente do CJF inaugurou outras novas instalações na Enfam. Foram entregues mais quatro salas de aula, dois laboratórios de inovação, uma sala para coordenação e uma sala multiuso para videoconferências e reuniões do Conselho Superior da Escola, além de um auditório com sala vip, sala de tradução simultânea, sala de áudio e estúdio para gravações de podcasts.

No ato da entrega, o diretor-geral da Enfam, ministro Og Fernandes, agradeceu o empenho do ministro Humberto Martins e dos servidores e terceirizados envolvidos na ação, ressaltando o impacto que a ampliação terá nas atividades da Escola.

“Nosso sonho coletivo no momento é dispor de ambiente e de funcionalidade para retomar a plena capacidade, especificamente no nosso reduto, que é a produção de conhecimento para a magistratura”, declarou o ministro Og Fernandes.

Em maio de 2022, o ministro Humberto Martins, ao lado do ministro Og Fernandes, participou da solenidade de inauguração de três novos espaços da Escola: o “Auditório Desembargador Eladio Lecey”, a “Sala De-



sempargador Nildo Nery dos Santos” e a “Sala Desembargador Cristovam Daiello Moreira”.

A escolha dos nomes para as instalações teve motivo especial. O desembargador Eladio Lecey foi um dos fundadores e ícones da educação judicial no Brasil, formador imprescindível no desenvolvimento científico e pedagógico da Enfam. Os desembargadores Nildo Nery dos Santos e Cristovam Daiello Moreira também marcaram a trajetória da Escola.

Estiveram presentes à cerimônia a corregedora nacional de Justiça e próxima presidente do STJ e do CJF, ministra Maria Thereza de Assis Moura, o ministro Mauro Campbell Marques, futuro diretor-geral da Enfam, e os ministros Herman Benjamin, Moura Ribeiro, e Ribeiro Dantas.









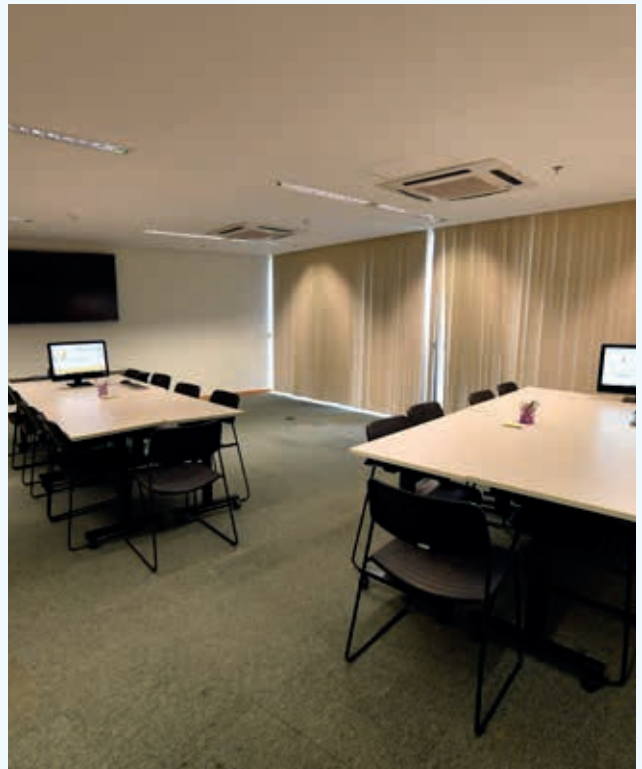



# JUSTIÇA FEDERAL



## TRIBUNAL REGIONAL FEDERAL DA 6ª REGIÃO

Com a promulgação da Lei n. 14.226/2021, que criou o Tribunal Regional Federal da 6ª Região (TRF6), com sede em Belo Horizonte e jurisdição em Minas Gerais, foi solicitado ao CJF o auxílio técnico para a elaboração de projetos de arquitetura e engenharia destinados à implantação do plenário do novo Tribunal. A demanda foi atendida pela Secretaria de Gestão de Obras (SGO) do Conselho, área central de sistemas em arquitetura e engenharia.

O projeto tem como premissa o compartilhamento de estrutura física e administrativa com a primeira

instância da Justiça Federal, localizada no espaço de aproximadamente 600 m<sup>2</sup>, no pavimento térreo do edifício-sede 2 da Seção Judiciária de Minas Gerais (SJMG). A arquitetura de interiores busca proporcionar um ambiente confortável, acessível e institucional.

A partir da definição do programa de necessidades e da escolha do espaço, delimitou-se o partido arquitetônico a ser adotado: o térreo da edificação será totalmente reformulado e reformado para atender às demandas do plenário, bem como para a criação de banheiros públicos, dos acessos aos gabinetes da SJMG,



do salão de espera do plenário, da sala técnica de som e da sala multiuso.

A escolha dos materiais levou em conta aspectos de conforto visual, acústico, o custo-benefício a longo prazo e a facilidade de manutenção. Visando ao bom aproveitamento dos recursos, o projeto de mobiliário fixo (balcões, módulos da mesa do plenário, mesas de apoio, mesa da sala de som), cujo projeto foi executado pela Arquitetura do CJF, será executado na marcenaria do próprio Conselho.

O CJF também dará suporte à equipe técnica da

SJMG no acompanhamento da aquisição de mobiliário complementar (mesas de refeições, cadeiras, mesas laterais, sofás e poltronas), bem como no acompanhamento da orçamentação e na execução dos serviços de reforma.

O anteprojeto arquitetônico foi aprovado em maio de 2022 e se encontra em fase de execução, com o desenvolvimento dos projetos de instalações luminotécnica, elétrica, hidrossanitária, incêndio, ar-condicionado e de rede lógica. Em sua produção são considerados todos os requisitos de economicidade e eficiência para a concretização da reforma pretendida.













## 28ª VARA DA SEÇÃO JUDICIÁRIA DE PERNAMBUCO

Em julho de 2021, o Conselho da Justiça Federal (CJF), por intermédio de sua Secretaria de Gestão de Obras (SGO) e em conjunto com a coordenação do Comitê Técnico de Obras Nacional (CTO/N), iniciou um projeto piloto com a utilização da tecnologia de Modelagem da Informação da Construção (Building Information Modeling - BIM). O objetivo é implementar esse novo modelo em projetos de arquitetura e de engenharia para edificações da Justiça Federal.

A partir de análises orçamentárias e da verificação das pré-condições dispostas para a elaboração do projeto, foi escolhida, em maio de 2021, com anuência do Tribunal Regional Federal da 5ª Região (TRF5) e da Seção Judiciária de Pernambuco (SJPE), a construção da nova sede da 28ª Vara da Seção Judiciária de Pernambuco, da Subseção de Arcoverde, que abrange 13 municípios do estado.

Para a construção, o trabalho de anteprojeto arqui-



tetônico foi desenvolvido por meio de estudos específicos de necessidades da população local, bem como de acordo com as condicionantes bioclimáticas e com o entorno urbanístico do terreno. Todo o processo considerou como referências as regulamentações do Conselho Nacional de Justiça (CNJ) e do próprio CJF.

O projeto compreende aproximadamente 1.000 m<sup>2</sup>, além de um estacionamento com 24 vagas, cobertas por painéis solares (vagas para motos, carros e bi-

cicletário). Em sua concepção, a obra buscou alcançar ambientes físicos mais amistosos, humanizados, ventilados, iluminados, confortáveis, acessíveis, visando à saúde no ambiente de trabalho e ao melhor atendimento do jurisdicionado.

O anteprojeto arquitetônico foi aprovado pela SJPE em março de 2022, e agora iniciam-se as fases de projetos complementares de estrutura e de instalações, os quais estão sendo desenvolvidos pelo CJF.

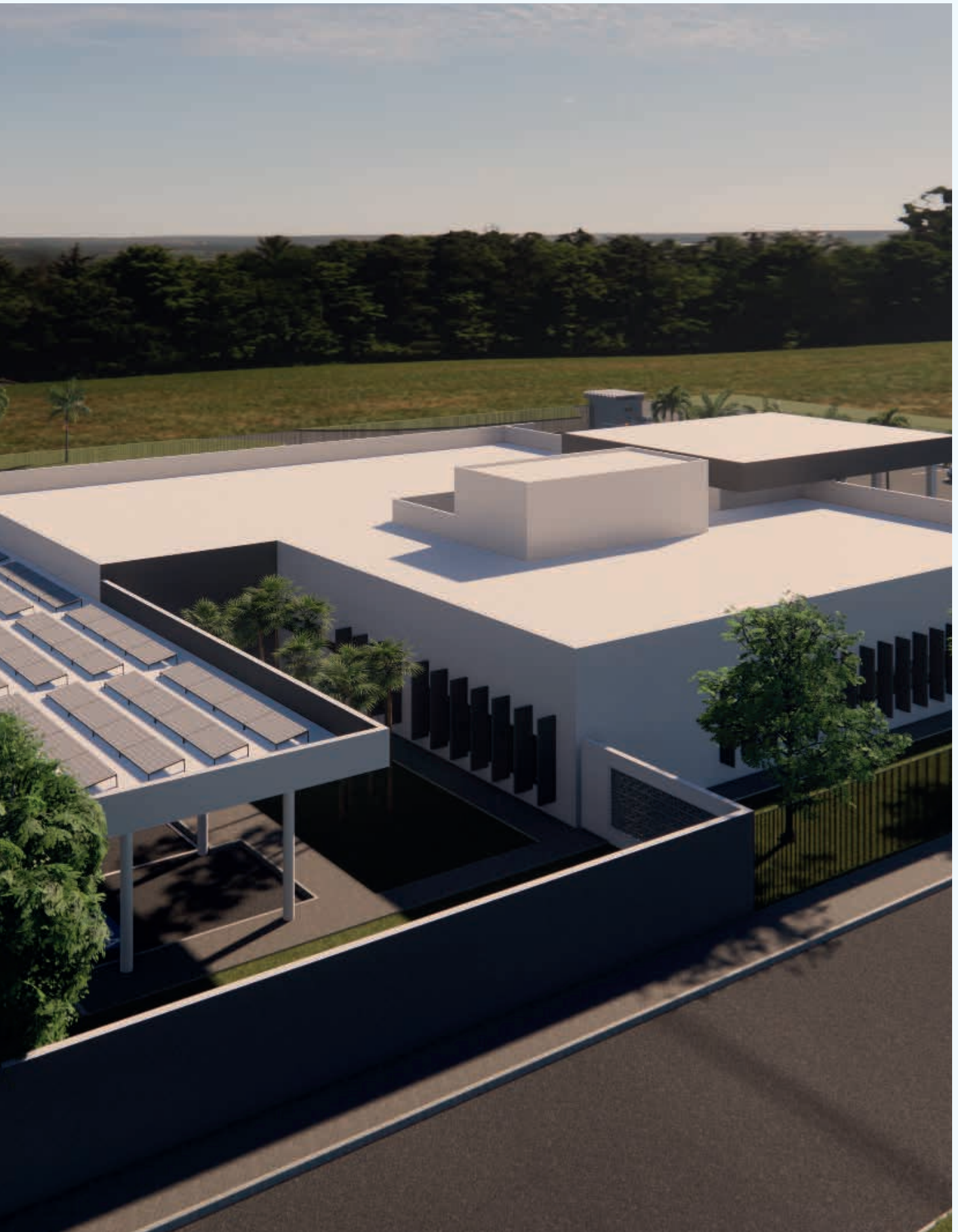

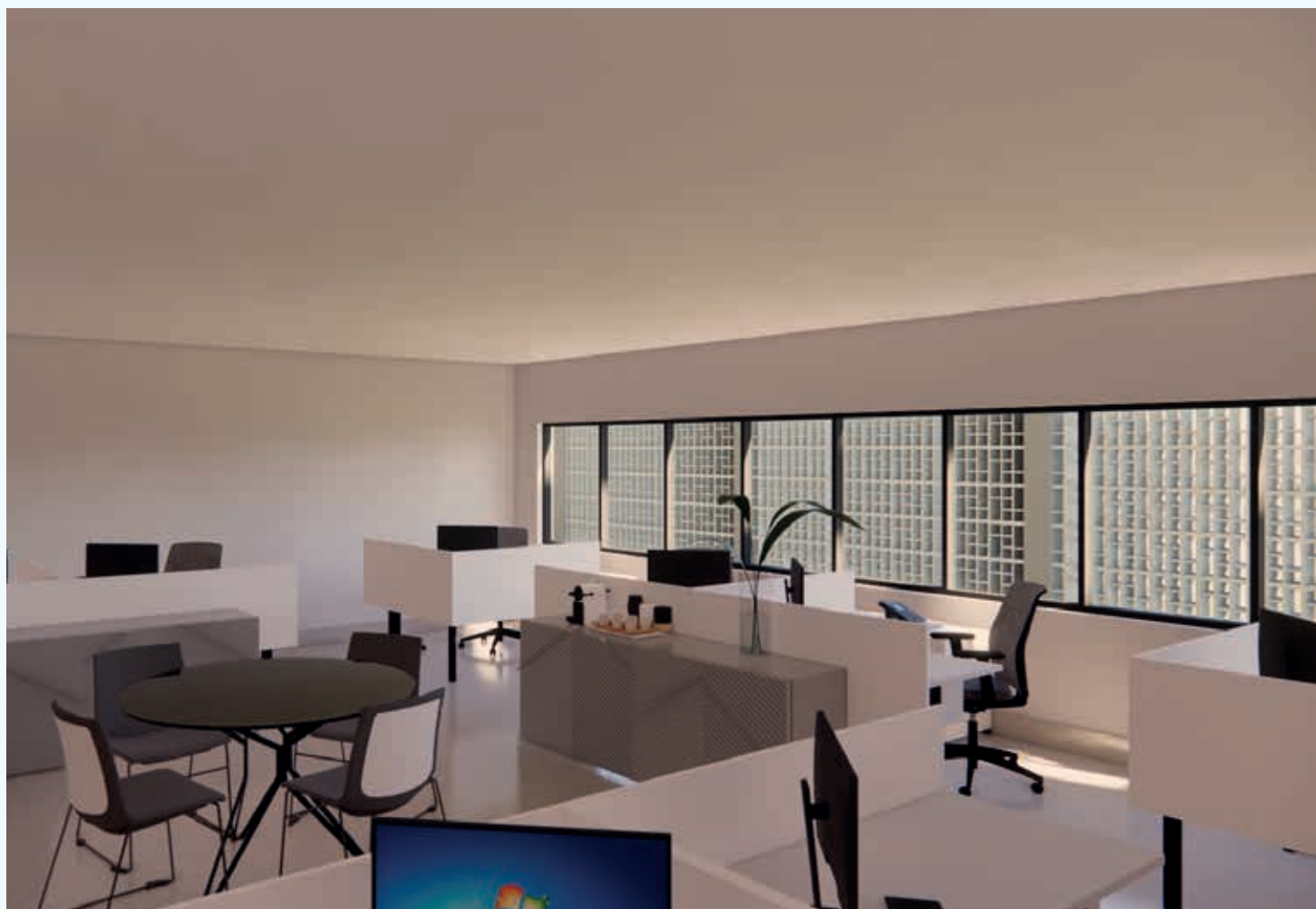
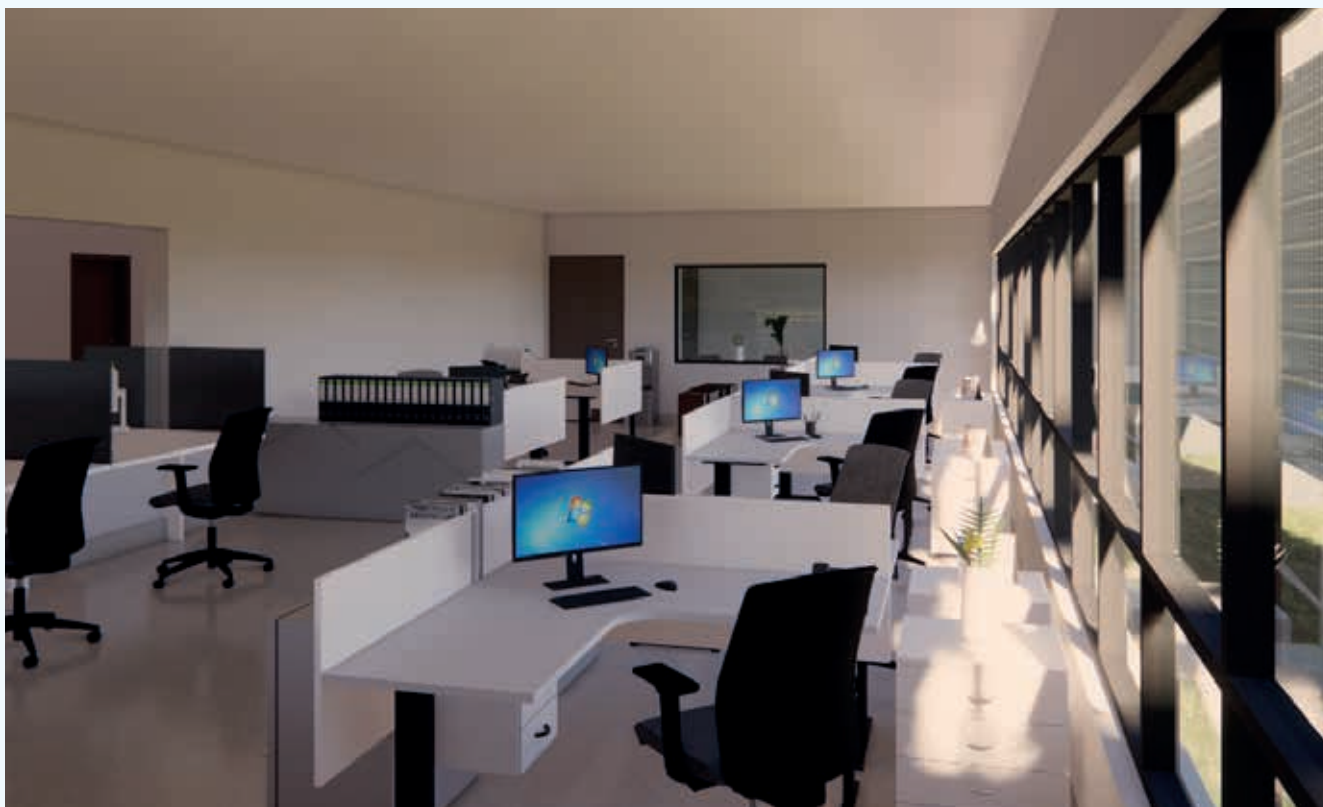

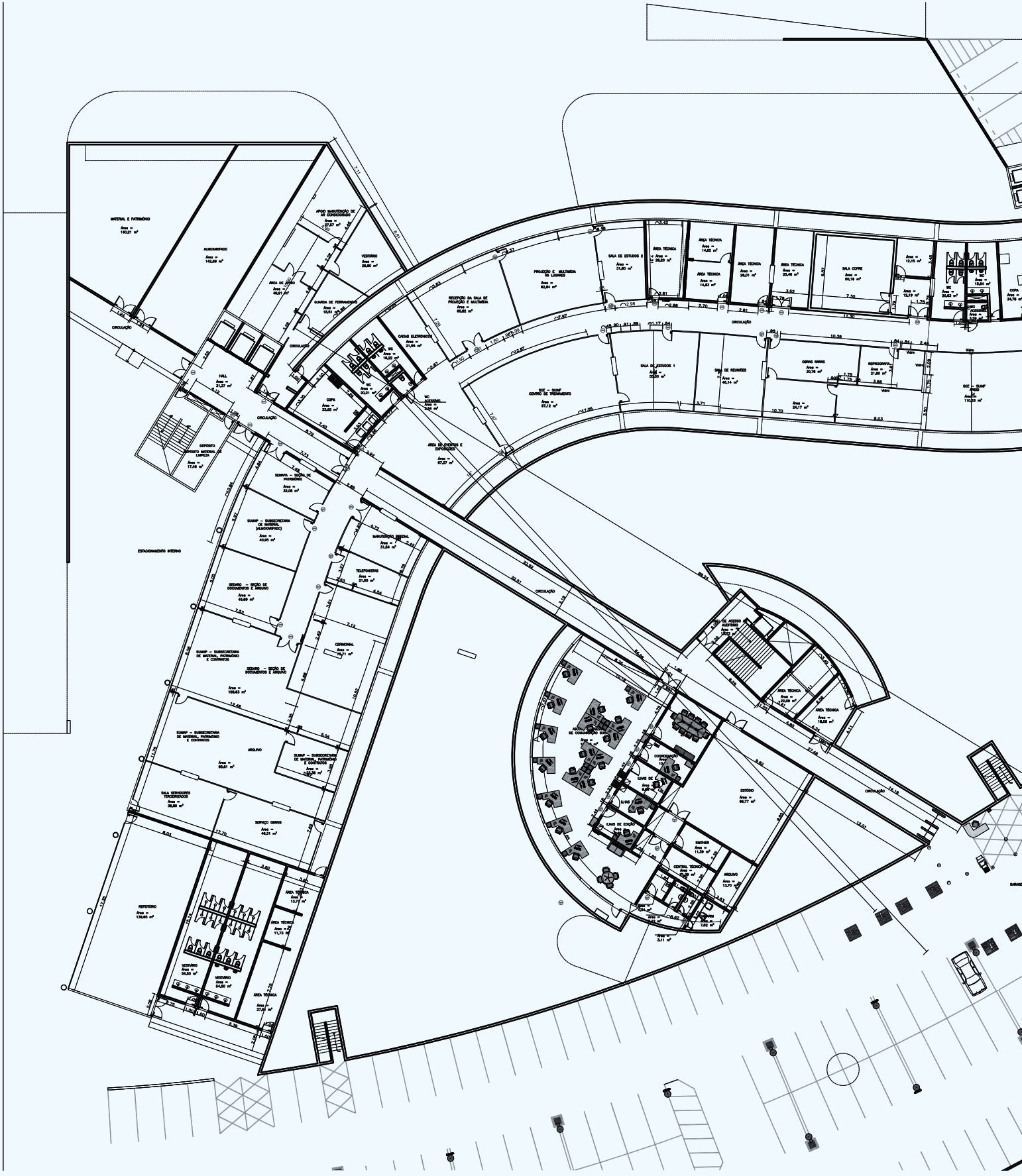



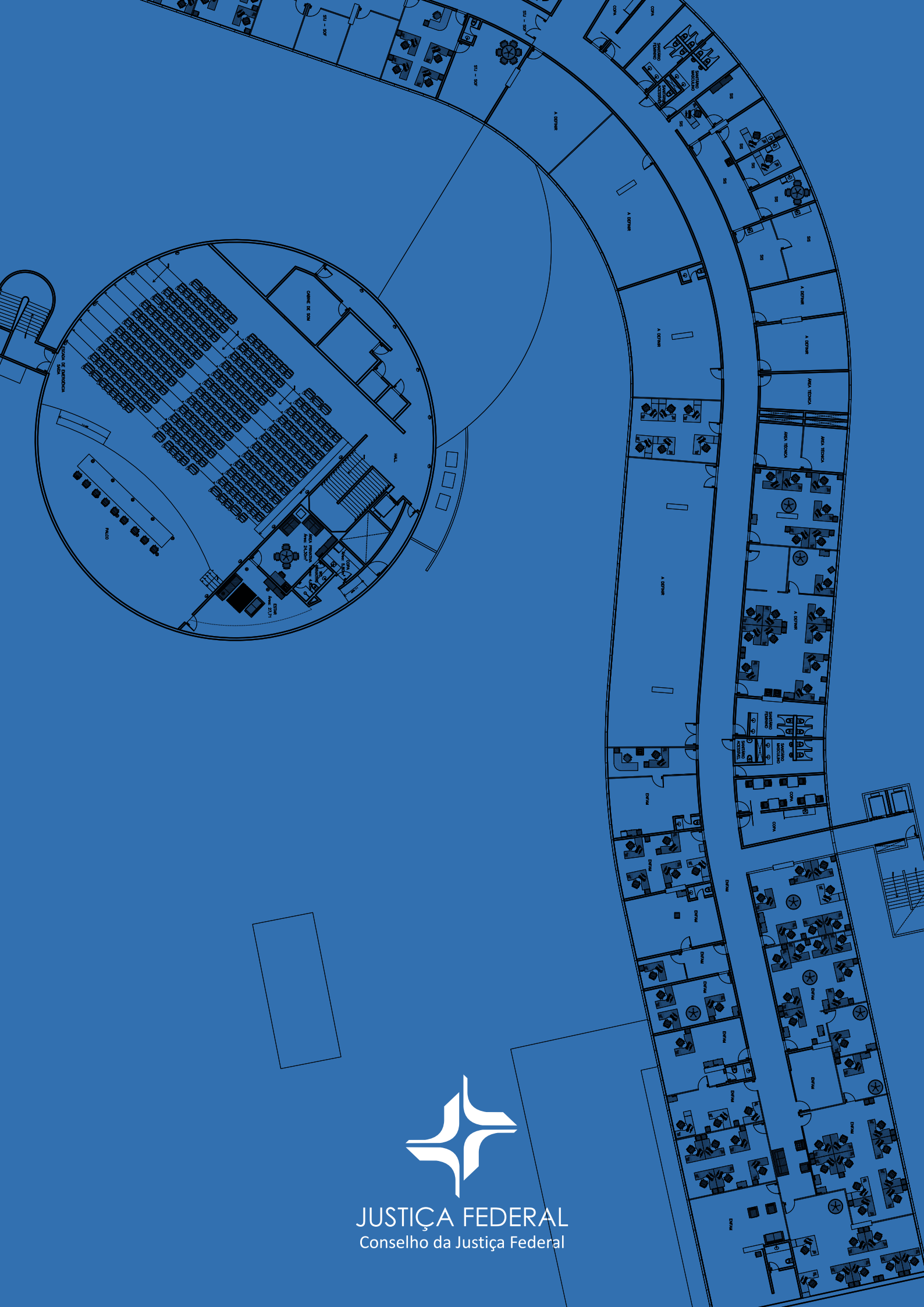

JUSTIÇA FEDERAL  
Conselho da Justiça Federal